



PEMERINTAH KABUPATEN BENGKULU SELATAN

BUKU PROFIL DESA TANJUNG ERAN KECAMATAN PINO



Rabu, 30 Maret 2022 08229629676 manjungle@gnat.com Cari Artikel

DESA TANJUNG ERAN
Wetahé, Hérés Desa Tanjung Eran, Kec. Pino, Kab. Bengkulu Selatan - Bengkulu

- Login Admin
- Layanan Mandiri
- Timbang Desa
- Asip ASKIP
- Aparatur Desa
- Peta Desa
- Galeri Foto
- Lapak Desa
- Proyek Desa

Profil Desa -
Pemerintahan Desa -
LEMBAGA -

Info KERJA SAMA UNTUK KERJA TUJUAN YANG BERSAMA

HEADLINE
WARGA ANTUSIAS MENGIKUTI PENGOBATAN GRATIS

IDENTITAS DESA
PEMERINTAH DESA
APARATUR DESA



www.tanjung-eran.nusantara.net.id



TAHUN 2022

1. SEJARAH DESA

Nama desa Tanjung Eran , menurut cerita para tetua desa bermula dari legenda zaman dahulu. Dimana di daerah pingiran sungai Manna (kurang lebih 300m dari desa saat ini) didiami oleh beberapa keluarga yang kondisinya sangat miskin. Dan pada suatu hari menjelang magrib salah satu keluarga kedatangan tamu seorang nenek tua yang tidak tahu dari mana asalnya menumpang untuk menginap karena kondisi sudah malam, oleh tuan rumah dipersilahkan. Dan saat subuh nenek tersebut berpamitan untuk meneruskan perjalananya. Kemudian sang istri mulai kebingungan karena untuk makan hari itu sudah tidak memiliki beras lagi untuk dimasak. Dalam kondisi bingung sang istri tetap membuka tempat beras untuk meyakinkan diri bahwa beras memang telah benar benar habis, namun kemudian sang istri terkejut melihat tempat beras yang semula kosong sudah terisi penuh dengan beras. Heran lah keluarga tersebut dan para tetangga melihat keajaiban tersebut, sehingga kemudian tempat tersebut dinamakan Tanjung Eran sampai saat ini.

Sejarah Desa yang tercatat resmi di mulai pada tahun 1930 zaman penjajahan bangsa Belanda. Warga yang mendiami wilayah Tanjung Eran lama berpindah kelokasi Tanjung Eran saat ini dan menyepakati untuk menggunakan nama Tanjung Eran di wilayah yang baru yang diami saat ini. Atas kesepakatan bersama warga di angkatlah **Merana** sebagai pemimpin di kedepatian baru ini. Setelah berjalan beberapa lama, Pemerintah menganggap belum mencukupi persyaratan untuk membentuk satu kedepatian maka Kedepatian ini disatukan dengan Kedepatian Mandi Angin yang depatinya Alirayim.

Secara berurutan selanjutnya kepemimpinan desa silih berganti dan perkembangan desa semakin baik. Saat ini pusat pemerintahan desa berada di dusun Mandi Angin.

NO	NAMA DEPATI/ Kepala Desa	PERIODE	KETERANGAN
1	MERANA	1930	Depati Terpilih
2	ALIRAYIM	1957	Penggabungan Depati dengan Mandi Angin
3	AJRIN	1968-1970	Depati Terpilih
1970		Karena Wilayah Kedepatian Sangat Luas, maka terjadi Pemekaran Depati Mandi Angin dan Depati Tanjung Eran	
4	AJRIN	1975-1980	Depati Tanjung Eran
5	BERAWAL	1975-1980	Depati Mandi Angin
1980		Kedepatian Mandi Angin tidak mendapatkan SK Defenitif, maka terjadi Penggabungan Depati Mandi Angin dan Depati Tanjung Eran	
6	SEMA'UN	1980-1984	Pjs. Depati
Kedepatian berubah menjadi desa,			
7	A KARIM	1984-1995	Pjs Kepala Desa
8	KAMALUDIN	1995-2003	Kepala Desa Terpilih
9	SAPUAN	2003-2008	Kepala Desa Terpilih
2007		Terjadi Pemekaran Desa Pandang Tambak dan Desa Tanjung Eran	
10	SYADIKIN	2008-2015	Kepala Desa Terpilih
11	RUDI HARTONO	2015-2021	Kepala Desa Terpilih
12	WELLA SUMIARTI	2021	Pjs. Kepala Desa
12	RUDI HARTONO	2021 - SEKARANG	Kepala Desa Terpilih

2. VISI DAN MISI PEMERINTAH DESA

2.1. Visi

Visi adalah suatu gambaran tentang keadaan masa depan yang diinginkan dengan melihat potensi dan kebutuhan desa. Penyusunan Visi Desa Tanjung Eran, Kecamatan Pino, Kabupaten Bengkulu Selatan dilakukan dengan pendekatan partisipatif dengan melibatkan seluruh unsur yang ada di Desa yaitu Pemerintah Desa, BPD, Tokoh Masyarakat, Tokoh Agama, Tokoh Pemuda dan masyarakat.

Visi Desa Tanjung Eran adalah :

“Menjadikan Desa Tanjung Eran yang bermartabat dengan pemerintahan yang amanah untuk mewujudkan masyarakat yang aman, tertib, makmur dan sejahtera serta menjunjung tinggi nilai – nilai agama dan norma adat”.

2.2. Misi

Untuk mewujudkan Visi, perlu dibuat langkah – langkah yang harus dilaksanakan oleh seluruh komponen masyarakat yang ada di Desa Tanjung Eran agar mengedepankan aspek pelayanan dalam berbagai bidang, mengutamakan musyawarah mufakat dalam mengambil keputusan, mengayomi dan mengutamakan pembinaan untuk masyarakat.

Adapun Misi Desa Tanjung Eran adalah :

1. Bidang Pemerintahan
 - a. Mengoptimalkan pelayanan kepada masyarakat dengan memfungsikan perangkat desa sesuai fungsinya.
 - b. Penataan administrasi Pemerintahan Desa.
 - c. Melibatkan Tokoh Masyarakat, Tokoh Agama, Tokoh adat serta lebih mengintensifkan koordinasi dalam menangani setiap permasalahan yang ada.
 - d. Meningkatkan kerjasama antara Pemerintahan Desa dan aparatnya serta BPD.
2. Bidang Pembangunan
 - a. Mengusulkan kepada pemerintah Daerah untuk perbaikan jalan usaha tani.
 - b. Mengusulkan kepada pemerintah Daerah untuk melakukan pengaspalan jalan poros desa.
 - c. Meningkatkan keamanan dan pelayanan kesehatan masyarakat.
3. Bidang Kemasyarakatan
 - a. Melakukan pendataan terhadap perekonomian serta mengkoordinasikan upaya pengembangannya.
 - b. Menumbuh kembangkan peranan generasi muda melalui optimalisasi peranan Karang Taruna.
 - c. Meningkatkan pengembangan kegiatan keagamaan.
 - d. Mengoptimalkan peran dan fungsi kelompok tani demi mewujudkan pertanian yang produktif.

3. GAMBARAN UMUM DESA

3.1. Kondisi Desa

a. Klasifikasi Desa

Klasifikasi desa adalah tingkat perkembangan Desa menurut potensi dan kemampuan desa. Desa Tanjung Eran termasuk dalam klasifikasi desa **Swakarya Lanjut** berdasarkan dari Profil Desa Online (Prodeskel)

b. Tipologi Desa

Tipologi desa merupakan fakta, karakteristik dan kondisi nyata yang khas, keadaan terkini di desa, maupun keadaan yang keadaan yang berubah, berkembang dan diharapkan terjadi di masa depan (visi desa).

Desa Tanjung Eran merupakan desa yang memiliki Tipologi menurut kekerabatan adalah **Tipologi Desa Gineokologis**, dimana kekerabatan masih sangat kental, sedangkan untuk Tipologi menurut pola pemukiman adalah desa dengan **Tipologi Pemukiman Memanjang** di sepanjang jalan. Untuk Tipologi desa berdasarkan pola mata pencaharian adalah **Tipologi Desa Pertanian** sedangkan untuk tipologi desa berdasarkan perkembangannya adalah **Tipologi Desa Berkembang**.

c. Geografis

1. Kondisi Geografis

Desa Tanjung Eran masuk wilayah Kecamatan Pino dengan luas wilayah Desa Tanjung Eran +-687 ha. Kepadatan penduduk sudah mencapai 763 jiwa penduduk tetap di tahun 2018. Namun dari keluasan wilayah yang begitu potensial saat ini masih banyak sumber daya alam yang berpotensi belum digali saat ini. Letak Geografis Desa Tanjung Eran berada di wilayah Tenggara Kota Kabupaten Bengkulu Selatan.

Desa Desa Tanjung Eran merupakan salah satu desa dari 15 Desa yang ada di Kecamatan Pino Kabupaten Bengkulu Selatan di Provinsi Bengkulu yang terletak +- **160 KM** dari Propinsi Bengkulu, **12 KM** dari Kabupaten Bengkulu Selatan, **4 KM** dari Kantor Camat Pino.

3.2. Demografi Desa

1. Potensi Sumber Daya Alam

a. Batas Desa :

- ✓ Sebelah Utara : Desa Puding, Air Umban ,Kecamatan Pino
- ✓ Sebelah Selatan : Air Nelengau.
- ✓ Sebelah Timur : Desa Padang Tambak Kecamatan Pino
- ✓ Sebelah Barat : Sungai Air Manna.

b. Luas Wilayah (*dalam Asumsi*)

• Luas Pemukiman	:	62	ha
• Luas Persawahan	:	153	ha
• Luas Perkebunan	:	465	ha
• Luas Kuburan	:	2	ha
• Perkantoran / Sekolah	:	1,5	ha
• Luas Prasarana Umum Lainnya (jalan)	:	3,5	ha
Total Luas	:	687	ha

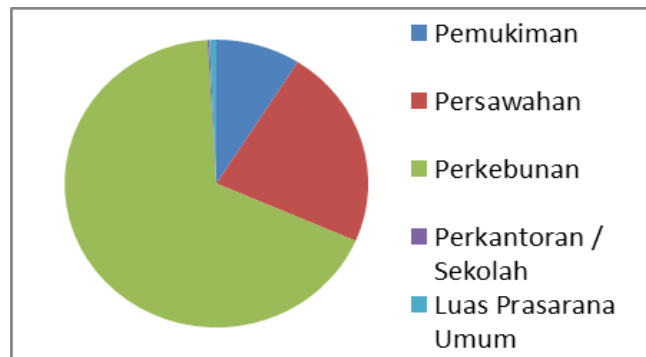

c. Lahan Pertanian

- Tanaman Padi Luas : 155 ha
- Tanaman Kelapa Sawit Luas : 350 ha
- Tanaman Kopi Luas : 5 ha
- Tanaman karet Luas : 15 ha
- Kakau Luas : 1 ha

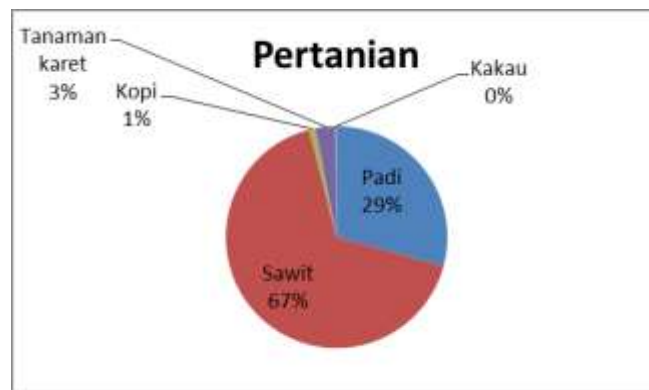

d. Peternakan**

- a. Sapi : 167 Ekor
- b. Kerbau : 91 Ekor
- c. Kambing : 56 Ekor
- d. Ayam : tidak terdata

**Data September 2021

2. Potensi Sumber Daya Manusia

a. Penduduk

- Jumlah Kepala Rumah Tangga : 246 KK
- Jumlah Penduduk : 811 jiwa
- Jumlah Laki-Laki : 430 jiwa
- Jumlah Wanita : 381 jiwa

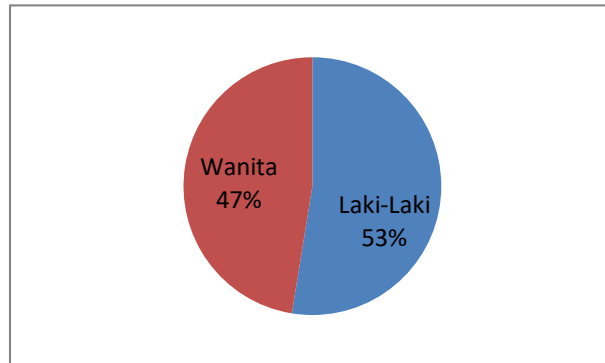

Statistik Kependudukan

Statistik Penduduk

- Usia (Rentang)
- Usia (Kategori)
- Pendidikan Dalam KK
- Pendidikan Saling Kelompok
- Pekerjaan
- Status Perkawinan
- Agama
- Jenis Kelamin**
- Hubungan Dalam KK
- Warga Negara
- Status Penduduk

Data Kependudukan Menurut Jenis Kelamin

Pilih Desa

ID	JENIS KELAMIN	JUMLAH	LAKI-LAKI	PERSEKSIAN			
1	LAKI-LAKI	430	53.02%	430	53.02%	0	0.00%
2	PEREMPUAN	381	46.98%	0	0.00%	381	46.98%
	JUMLAH	811	100.00%	430	53.02%	381	46.98%
	BELUM MENIKAH	0	0.00%	0	0.00%	0	0.00%
	TOTAL	811	100.00%	430	53.02%	381	46.98%

Statistik Kependudukan

Statistik Penduduk

- Usia (Rentang)
- Usia (Kategori)**
- Pendidikan Dalam KK
- Pendidikan Saling Kelompok
- Pekerjaan
- Status Perkawinan
- Agama
- Jenis Kelamin
- Hubungan Dalam KK
- Warga Negara
- Status Penduduk
- Golongan Darah
- Pemroses/daug Casati

Data Kependudukan Menurut Usia (Kategori)

Pilih Desa

ID	JENIS KELAMIN	JUMLAH	LAKI-LAKI	PERSEKSIAN			
1	BALITA (0 - 5)	61	7.52%	35	4.32%	26	3.21%
2	ANAK-ANAK (6 - 17)	177	21.82%	99	12.21%	78	9.60%
3	DEWASA (18 - 30)	164	20.22%	84	10.36%	80	9.87%
4	TUA (31 - 6000)	409	50.43%	205	25.09%	204	24.79%
	JUMLAH	811	100.00%	430	53.02%	381	46.98%
	BELUM MENIKAH	0	0.00%	0	0.00%	0	0.00%
	TOTAL	811	100.00%	430	53.02%	381	46.98%

Data Kependudukan Menurut Hubungan Dalam KK

NO	NAMA RELASI/OK	Jumlah	Persentase	Jumlah	Persentase	Jumlah	Persentase
1	ADINA/KELOMPOK	206	91,73%	210	27,87%	31	3,75%
2	RAMAD	0	0,00%	0	0,00%	0	0,00%
3	WISMA	303	55,81%	1	0,02%	303	24,73%
4	ADRI	100	47,20%	100	24,81%	100	17,63%
5	BERNARDI	0	0,00%	0	0,00%	0	0,00%
6	DIKI	0	0,00%	0	0,00%	0	0,00%
7	SEBASTIAN	0	0,00%	0	0,00%	0	0,00%
8	WILLIAM	0	0,00%	0	0,00%	0	0,00%
9	FRANZISKA	0	0,00%	1	0,02%	1	0,02%
10	PERMATA	0	0,00%	0	0,00%	0	0,00%
11	LUCIANA	0	0,00%	1	0,02%	1	0,02%
	Jumlah	211	100,00%	400	50,00%	389	48,84%
	BEKUM MENDUK	0	0,00%	0	0,00%	0	0,00%
	TOTAL	211	100,00%	400	50,00%	389	48,84%

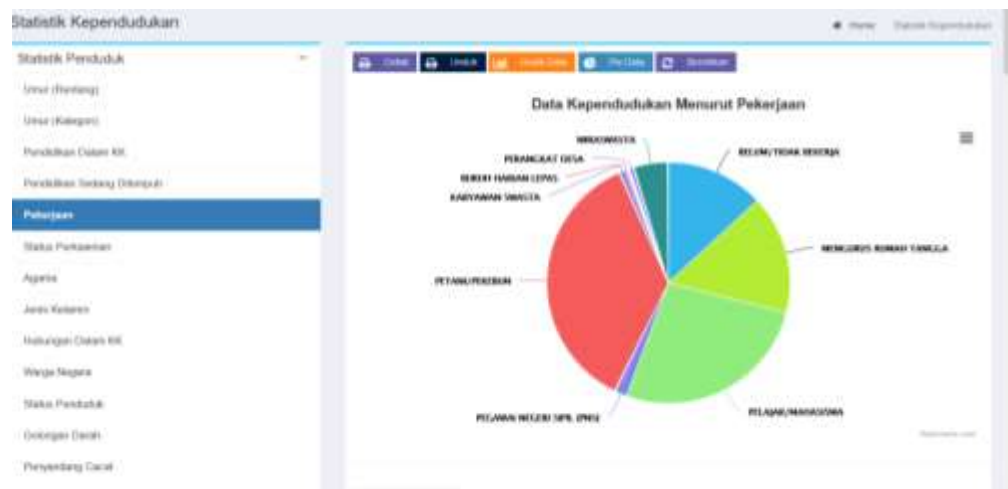

Karang Indah - Mandi Angin - Rantau Tenang

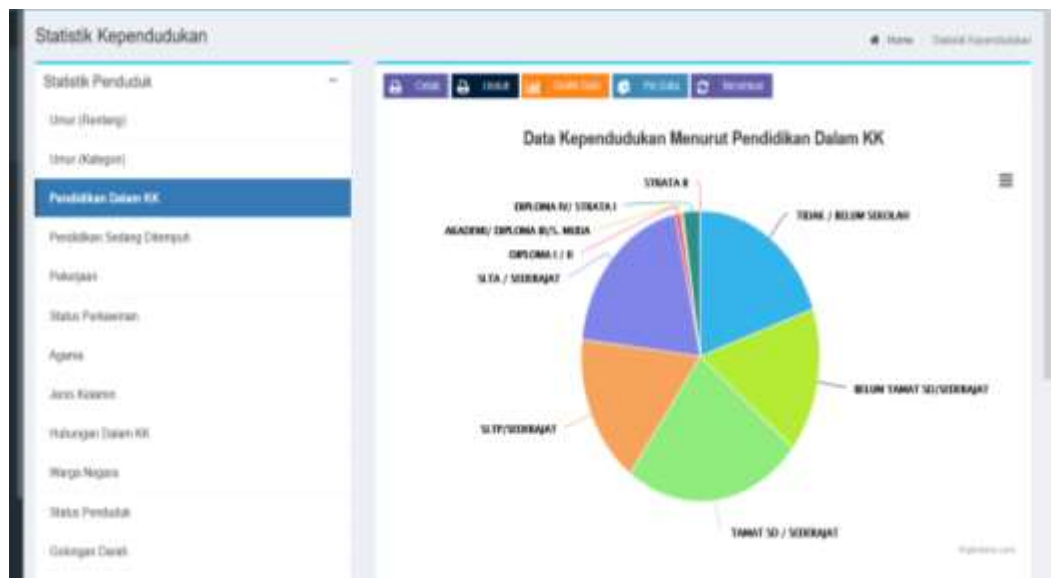

b. Sarana dan Prasarana Ekonomi

• Usaha Ekonomi Desa – Simpan Pinjam (BUMDes)	:	1 Unit
• Warung manisan	:	7 Unit
• Bengkel motor	:	2 Unit
• Pedagang bensin eceran	:	5 orang
• Kelompok simpan pinjam	:	2 Unit
• Pangkalan Gas	:	1 Unit
• Bengkel	:	2 Unit

c. Kesehatan Masyarakat

• Pos Kesehatan Desa (Poskesdes)	:	1	buah
• Posyandu	:	2	unit
• Bidan	:	2	orang
• Perawat	:	2	orang
• Kader Posyandu dan Kesehatan	:	15	orang
• KPM	:	1	oarang

3. Potensi Kelembagaan

a. Lembaga Pemerintahan

➤ Kepala Desa	:	1	Orang
➤ Perangkat Desa	:	7	Orang
➤ BPD	:	4	Orang
➤ Linmas /keamanan	:	3	Orang

1. Aparatur Desa

No	Uraian	Nama	Pendidikan
1	Kepala Desa	Rudi Hartono	SMA
2	Sekretaris Desa	Ilman	SMA
3	Kasi Pemerintahan	Yena Yulia	S1
4	Kasi Kesejahteraan	Kisro	SMA
5	Kasi Pelayanan	Kiki Putriani	S1
6	Kaur Umum dan TU	Neli Agustin	S1
7	Kaur Perencanaan	Yardin	SMA
8	Kaur Keuangan	Samsul Ab	S1

2. Lembaga BPD

No	Uraian	Nama	Pendidikan
1	Ketua BPD	Yurianto	SMA
2	Sekretaris BPD	Sadikin	SMA
3	Anggota	Supandi	SMA
4	Anggota	Rida Heriati	SMA

3. Linmas / Keamanan

No	Uraian	Nama	Pendidikan
1	Linmas 1	Ropidi	SMA
2	Linmas 2	Pindarmin	SMA
3	Linmas 3	Darmo	SMA
4	Linmas 4	Widi A	SMA

b. Karang Taruna

No	Uraian	Nama
1	Ketua	Agung
2	Sekretaris	Yosep A
3	Bendahara	Sumintri M

c. BUMDes

No	Uraian	Nama
1	Komisaris	Rudi Hartono
2	Dewan Pengawas	Samsul Ab, Tasmanudin, Ilman
3	Direktur	Rahudi
4	Sekretaris	Pidi
5	Bendahara	

4. Potensi Sarana dan Prasarana

a. Sarana dan Prasarana Pemerintahan

1). Sarana dan Prasarana Pemerintah Desa

Kantor Desa	Ada
Kondisi	Baik

2). Inventaris Alat Kerja Kantor

Laptop / PC	6 unit
Meja ½ Biro	10 unit
Kursi Kerja Chitose	14 Unit
Almari Arsip	3 Unit
Printer	5r Unit (rusak 2 unit)
Kendaraan Dinas	1 unit (Kendaraan Dinas Kades)
Meja Rapat	2 unit
Meja Kursi Tamu	1 set
Infocus	1 unit
Tv 32"	1 unit
Smart Tv 42"	1 unit (hibah Perpusnas)
PC AIO	2 Unit (hibah perpusnas) 1 rusak

3). Administasi Pemerintah Desa

Buku Induk Penduduk	Ada
Buku Data Mutasi	Ada
Buku Data KK/KTP	Ada
Buku Data kelahiran/Kematian	Ada
Buku Data Pernikahan dan Perceraian	Ada
Buku Laporan Bulanan	Ada
Buku Induk Perangkat Desa	Ada
Buku Inventaris Desa	Ada
Buku Agenda Surat Masuk / Keluar	Ada
Buku Tamu	Ada
Buku Daftar Hadir	Ada
Buku Register Perdes	Ada
Buku Register Keputusan Kepala Desa	Ada
Buku Kas Umum	Ada
Buku Kas Pembantu Kegiatan	Ada
Buku Pajak	Ada
Buku SPP	Ada

b. Sarana dan Prasarana Peribadatan

No	Dusun	Nama
1	Karang Indah	Masjid Anshar
2	Mandi Angin	Masjid Al Iklhas
3	Mandi Angin	Masjid Al Mujahidin
4	Rantau Tenang	Masjid Al Azhar

c. Sarana dan Prasarana Olahraga

- Lapangan Bulutangkis : 1 unit
- Lapangan Takraw : 1 unit
- Lapangan Futsal / Voley Ball : 1 unit

d. Sarana dan Prasarana Transportasi

- Jalan Aspal : 2650 m
- Jalan Koral : 6212 m
- Jalan Tanah : 5000 m
- Jumlah Jembatan Beton : 2 unit





PETA DESA

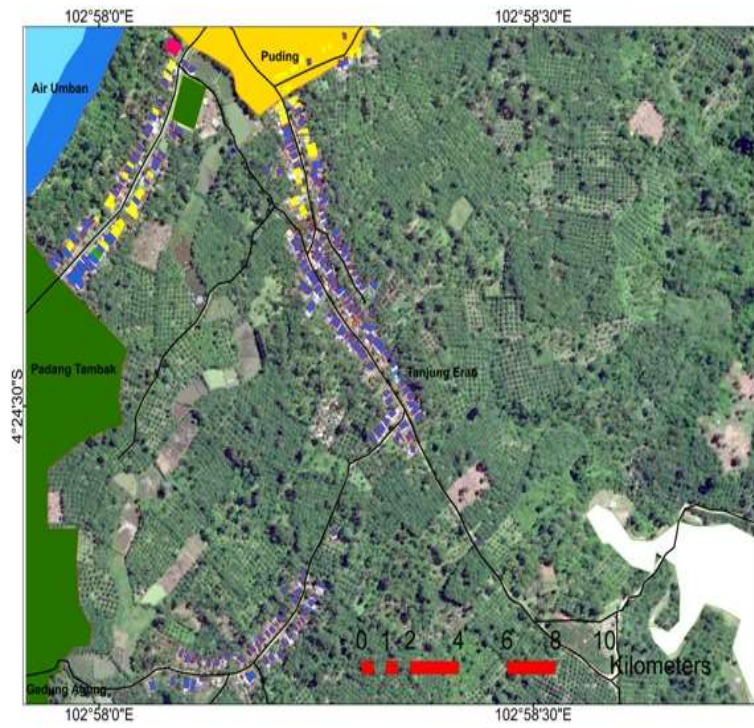

PETA SEBARAN PENDUDUK DESA TANJUNG ERAN Kec. PINO Kab Bengkulu Selatan

Legenda :

- Rumah Warga Pd Tambak
- Rumah Warga Puding
- Rumah Warga Tj Eran
- Jalan desa
- mesjid
- Balai Desa
- Puskesmas
- SD
- TPU
- Tk
- Tower Air
- Air Umban
- Padang Tambak
- Puding
- Tanjung Eran
- sungai air manna
- lahan sawah



- Sumber :
1. Peta RTRW Kabupaten Bengkulu Selatan 2011
 2. Peta Rupa Bumi Bakosurtanal 2000
 3. Peta Citra Satelit Google Earth 2017
 4. Peta Lahan Sawah UPT BP3K Batu Bandung 2015
 5. Survey Lapangan 2017

Dipetakan Oleh : R.Tri Prayudhi & Syamsul A. Bowo
Dipetakan Pada : Desember 2017

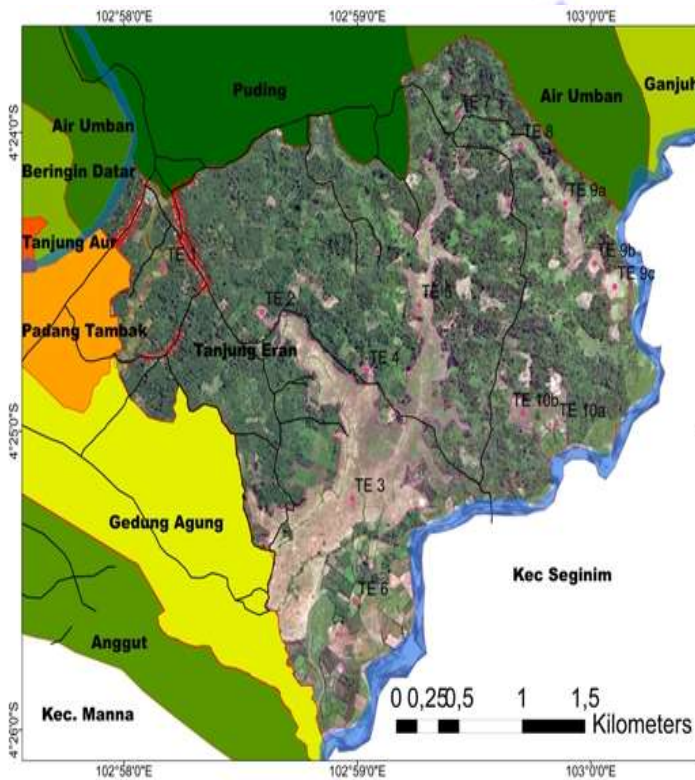

PETA PENGGUNAAN LAHAN Desa Tanjung Eran Kec. Pino Kab. Bengkulu Selatan

Legenda :

- sungai air manna
- sungai A. Nidelegau
- Rumah
- Jalan Desa
- Kolam empang
- Padang
- Air Umban
- Anggut
- Beringin Datar
- Ganjuh
- Gedung Agung
- Padang Tambak
- Sebilo
- Tanjung Aur
- Tanjung Eran
- Kec. Seginim
- Kec. Manna
- Lokasi Sawah
- lahan sawah

- Sumber :
1. Peta RTRW Kab. Bengkulu Selatan 2011
 2. Peta Rupa Bumi Bakosurtanal 2002
 3. Peta Citra Satelit Google Earth 2017
 4. Peta Lahan Sawah UPTD BP3K Batu Bandung 2015
 5. Survey Lapangan 2017
- Dipetakan Oleh : R.Tri Prayudhi & Syamsul A. Bowo
Dipetakan Pada : Desember 2017

No	Nama Hampan/ Bidang	LS	BT	Luas (Ha)
1	TE1 : Tebat Dusun	04°24'26,8" S	102°58'10,3 E	0,4
2	TE2 : Ulu Tanjung Lalang	04°24'36,8" S	102°58'36,2 E	1,1
3	TE3 : A. Dingin	04°25'07,7" S	102°58'57,3 E	91
4	TE4 : Air bembanan	04°24'46,2" S	102°59'00,4 E	2,3
5	TE 5 : Betik	04°24'36,6" S	102°59'18,6 E	31,5
6	TE 6 : Talang Katr	04°23'33,6" S	102°58'58,4 E	1
7	TE 7 : Ulu Nanding	04°23'58,5" S	102°59'29,9 E	0,2
8	TE 8 : Ulu Nanding	04°23'58,9" S	102°59'37,8 E	0,2
9	TE 9a : Nanding	04°24'15,4" S	102°59'52,2 E	11,3
10	TE 9b : Nanding	04°24'25,9" S	103°00'01,4 E	1,5
11	TE 9c : Nanding	04°24'33,1" S	103°00'05,9 E	5,4
12	TE 10a : Buluran	04°24'35,3" S	102°59'50,9 E	4,8
13	TE 10b : Buluran	04°24'35,9" S	102°59'42,2 E	3,9
Jumlah				154,6

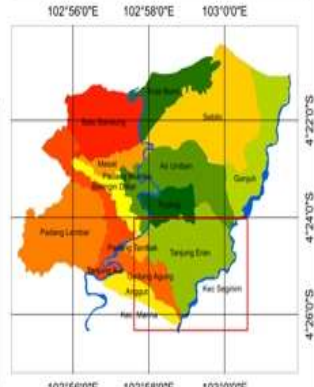

DOKUMENTASI KEGIATAN DESA









