



DISUSUN OLEH :
PEMERINTAH DESA TANJUNG ERAN
TAHUN 2019

1. SEJARAH DESA

Nama desa Tanjung Eran , menurut cerita para tetua desa bermula dari legenda zaman dahulu. Dimana di daerah pingiran sungai Manna (kurang lebih 300m dari desa saat ini) didiami oleh beberapa keluarga yang kondisinya sangat miskin. Dan pada suatu hari menjelang magrib salah satu keluarga kedatangan tamu seorang nenek tua yang tidak tahu dari mana asalnya menumpang untuk menginap karena kondisi sudah malam, oleh tuan rumah dipersilahkan. Dan saat subuh nenek tersebut berpamitan untuk meneruskan perjalananya. Kemudian sang istri mulai kebingungan karena untuk makan hari itu sudah tidak memiliki beras lagi untuk dimasak. Dalam kondisi bingung sang istri tetap membuka tempat beras untuk meyakinkan diri bahwa beras memang telah benar benar habis, namun kemudian sang istri terkejut melihat tempat beras yang semula kosong sudah terisi penuh dengan beras. Heran lah keluarga tersebut dan para tetangga melihat keajaiban tersebut, sehingga kemudian tempat tersebut dinamakan Tanjung Eran sampai saat ini.

Sejarah Desa yang tercatat resmi di mulai pada tahun 1930 zaman penjajahan bangsa Belanda. Warga yang mendiami wilayah Tanjung Eran lama berpindah kelokasi Tanjung Eran saat ini dan menyepakati untuk menggunakan nama Tanjung Eran di wilayah yang baru yang diami saat ini. Atas kesepakatan bersama warga di angkatlah Merana sebagai pemimpin di kedepatian baru ini. Setelah berjalan beberapa lama, Pemerintah menganggap belum mencukupi persyaratan untuk membentuk satu kedepatian maka Kedepatian ini disatukan dengan Kedepatian Mandi Angin yang depatinya Alirayim.

Secara berurutan selanjutnya kepemimpinan desa silih berganti dan perkembangan desa semakin baik. Saat ini pusat pemerintahan desa berada di dusun Mandi Angin.

NO	NAMA DEPATI/ Kepala Desa	PERIODE	KETERANGAN
1	MERANA	1930	Depati Terpilih
2	ALIRAYIM	1957	Penggabungan Depati dengan Mandi Angin
3	AJRIN	1968-1970	Depati Terpilih
1970		Karena Wilayah Kedepatian Sangat Luas, maka terjadi Pemekaran Depati Mandi Angin dan Depati Tanjung Eran	
4	AJRIN	1975-1980	Depati Tanjung Eran
5	BERAWAL	1975-1980	Depati Mandi Angin
1980		Kedepatian Mandi Angin tidak mendapatkan SK Defenitif, maka terjadi Penggabungan Depati Mandi Angin dan Depati Tanjung Eran	
6	SEMA'UN	1980-1984	Pjs. Depati
Kedepatian berubah menjadi desa,			
7	A KARIM	1984-1995	Pjs Kepala Desa
8	KAMALUDIN	1995-2003	Kepala Desa Terpilih
9	SAPUAN	2003-2008	Kepala Desa Terpilih
2007		Terjadi Pemekaran Desa Pandang Tambak dan Desa Tanjung Eran	
10	SYADIKIN	2008-2015	Kepala Desa Terpilih
11	RUDI HARTONO	2015-Sekarang	Kepala Desa Terpilih

2. VISI DAN MISI PEMERINTAH DESA

2.1. Visi

Visi adalah suatu gambaran tentang keadaan masa depan yang diinginkan dengan melihat potensi dan kebutuhan desa. Penyusunan Visi Desa Tanjung Eran, Kecamatan Pino, Kabupaten Bengkulu Selatan dilakukan dengan pendekatan partisipatif dengan melibatkan seluruh unsur yang ada di Desa yaitu Pemerintah Desa, BPD, Tokoh Masyarakat, Tokoh Agama, Tokoh Pemuda dan masyarakat.

Visi Desa Tanjung Eran adalah :

“Menjadikan Desa Tanjung Eran yang bermartabat dengan pemerintahan yang amanah untuk mewujudkan masyarakat yang aman, tertib, makmur dan sejahtera serta menjunjung tinggi nilai – nilai agama dan norma adat”.

2.2. Misi

Untuk mewujudkan Visi, perlu dibuat langkah – langkah yang harus dilaksanakan oleh seluruh komponen masyarakat yang ada di Desa Tanjung Eran agar mengedepankan aspek pelayanan dalam berbagai bidang, mengutamakan musyawarah mufakat dalam mengambil keputusan, mengayomi dan mengutamakan pembinaan untuk masyarakat.

Adapun Misi Desa Tanjung Eran adalah :

1. Bidang Pemerintahan
 - a. Mengoptimalkan pelayanan kepada masyarakat dengan memfungsikan perangkat desa sesuai fungsinya.
 - b. Penataan administrasi Pemerintahan Desa.
 - c. Melibatkan Tokoh Masyarakat, Tokoh Agama, Tokoh adat serta lebih mengintensifkan koordinasi dalam menangani setiap permasalahan yang ada.
 - d. Meningkatkan kerjasama antara Pemerintahan Desa dan aparatnya serta BPD.
2. Bidang Pembangunan
 - a. Mengusulkan kepada pemerintah Daerah untuk perbaikan jalan usaha tani.
 - b. Mengusulkan kepada pemerintah Daerah untuk melakukan pengaspalan jalan poros desa.
 - c. Meningkatkan keamanan dan pelayanan kesehatan masyarakat.
 - d. Mengupayakan pembangunan Kantor Desa.
3. Bidang Kemasyarakatan
 - a. Melakukan pendataan terhadap perekonomian serta mengkoordinasikan upaya pengembangannya.
 - b. Menumbuh kembangkan peranan generasi muda melalui optimalisasi peranan Karang Taruna.
 - c. Meningkatkan pengembangan kegiatan keagamaan.
 - d. Mengoptimalkan peran dan fungsi kelompok tani demi mewujudkan pertanian yang produktif.

3. GAMBARAN UMUM DESA

3.1. Kondisi Desa

a. Klasifikasi Desa

Klasifikasi desa adalah tingkat perkembangan Desa menurut potensi dan kemampuan desa. Desa Tanjung Eran termasuk dalam klasifikasi desa Swakarya Lanjut berdasarkan dari Profil Desa Online (Prodeskel)

b. Tipologi Desa

Tipologi desa merupakan fakta, karakteristik dan kondisi nyata yang khas, keadaan terkini di desa, maupun keadaan yang keadaan yang berubah, berkembang dan diharapkan terjadi di masa depan (visi desa).

Desa Tanjung Eran merupakan desa yang memiliki Tipologi menurut kekerabatan adalah Tipologi Desa Gineokologis, dimana kekerabatan masih sangat kental, sedangkan untuk Tipologi menurut pola pemukiman adalah desa dengan Tipologi Pemukiman Memanjang di sepanjang jalan. Untuk Tipologi desa berdasarkan pola mata pencaharian adalah Tipologi Desa Pertanian sedangkan untuk tipologi desa berdasarkan perkembangannya adalah Tipologi Desa Berkembang.

c. Geografis

1. Kondisi Geografis

Desa Tanjung Eran masuk wilayah Kecamatan Pino dengan luas wilayah Desa Tanjung Eran +-687 ha. Kepadatan penduduk sudah mencapai 763 jiwa penduduk tetap di tahun 2018. Namun dari keluasan wilayah yang begitu potensial saat ini masih banyak sumber daya alam yang berpotensi belum digali saat ini. Letak Geografis Desa Tanjung Eran berada di wilayah Tenggara Kota Kabupaten Bengkulu Selatan.

Desa Desa Tanjung Eran merupakan salah satu desa dari 15 Desa yang ada di Kecamatan Pino Kabupaten Bengkulu Selatan di Provinsi Bengkulu yang terletak +- 160 KM dari Propinsi Bengkulu, 12 KM dari Kabupaten Bengkulu Selatan, 4 KM dari Kantor Camat Pino.

3.2. Demografi Desa

1. Potensi Sumber Daya Alam

a. Batas Desa :

- ✓ Sebelah Utara : Desa Puding, Air Umban ,Kecamatan Pino
- ✓ Sebelah Selatan : Air Nelengau.
- ✓ Sebelah Timur : Desa Padang Tambak Kecamatan Pino
- ✓ Sebelah Barat : Sungai Air Manna.

b. Luas Wilayah (dalam Asumsi)

) Luas Pemukiman	:	62	ha
) Luas Persawahan	:	153	ha
) Luas Perkebunan	:	465	ha
) Luas Kuburan	:	2	ha
) Perkantoran / Sekolah	:	1,5	ha
) Luas Prasarana Umum Lainnya (jalan)	:	3,5	ha
Total Luas	:	687	ha

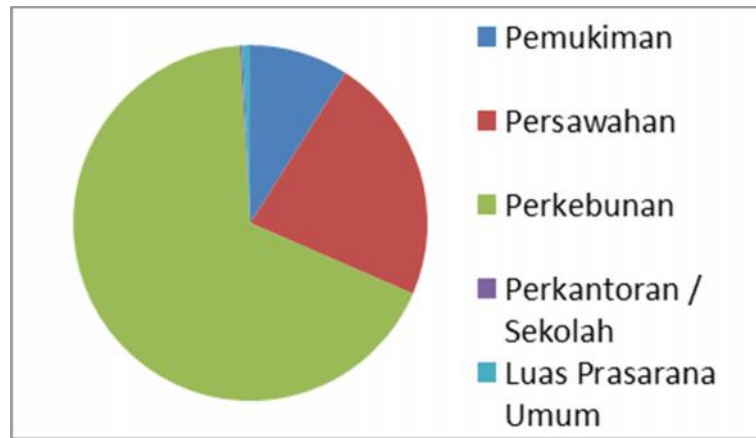

c. Produk Domestik Desa

) Tanaman Padi	Luas : 155	ha
) Tanaman Kelapa Sawit	Luas : 350	ha
) Tanaman Kopi	Luas : 5	ha
) Tanaman karet	Luas : 15	ha
) Kakau	Luas : 1	ha

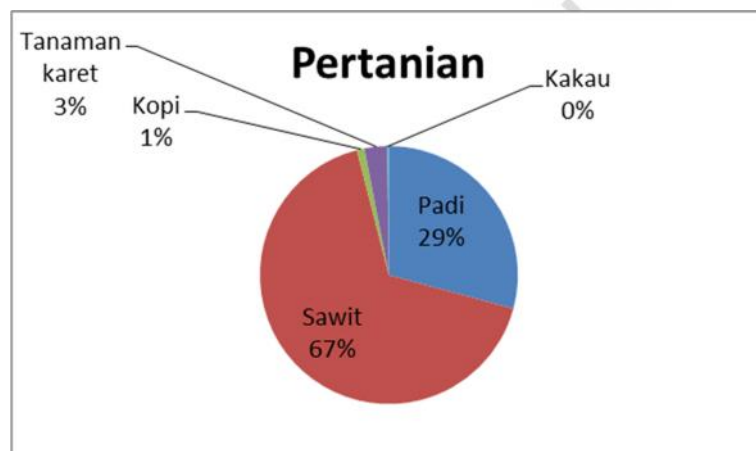

2. Potensi Sumber Daya Manusia

a. Penduduk

) Jumlah Kepala Rumah Tangga	: 218	KK
) Jumlah Penduduk	: 765	jiwa
) Jumlah Laki-Laki	: 402	jiwa
) Jumlah Wanita	: 363	jiwa

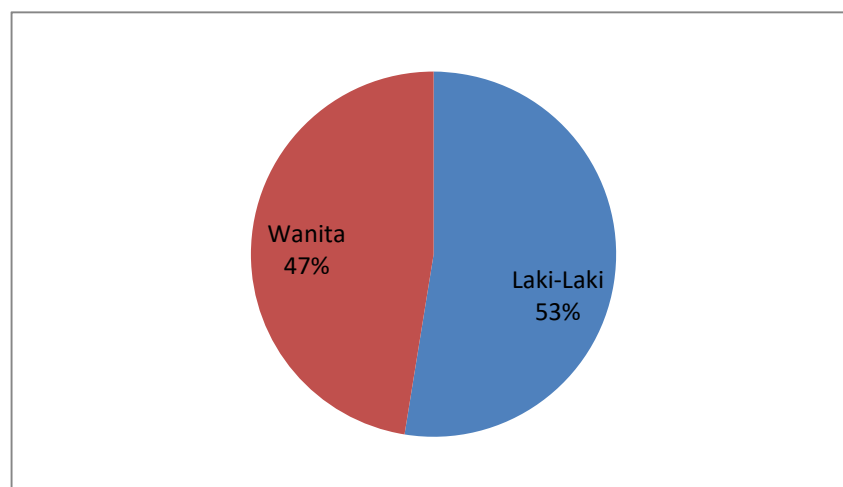

b. Pendidikan

) Jumlah Gedung sekolah	
- PAUD/ TK	: 1 Unit
- SD	: 1 Unit
) Jumlah penduduk buta aksara dan huruf latin	: 15 Orang
Kelompok Bermain Anak	: 40 Orang
) Jumlah penduduk sedang SD/ Sederajat	: 60 Orang
) Jumlah penduduk tamat SD/ Sederajat	: 110 Orang
) Jumlah penduduk tidak tamat SD/ Sederajat	: 56 Orang
) Jumlah penduduk sedang SLTP/ Sederajat	: 30 Orang
) Jumlah penduduk tamat SLTP/ Sederajat	: 45 Orang
) Jumlah penduduk sedang SLTA/ Sederajat	: 25 Orang
) Jumlah penduduk tamat SLTA/ Sederajat	: 50 Orang
) Jumlah penduduk sedang D-3	: 1 Orang
) Jumlah penduduk tamat D-3	: 3 Orang
) Jumlah penduduk sedang S -1	: 16 Orang
) Jumlah penduduk tamat S -1	: 17 Orang

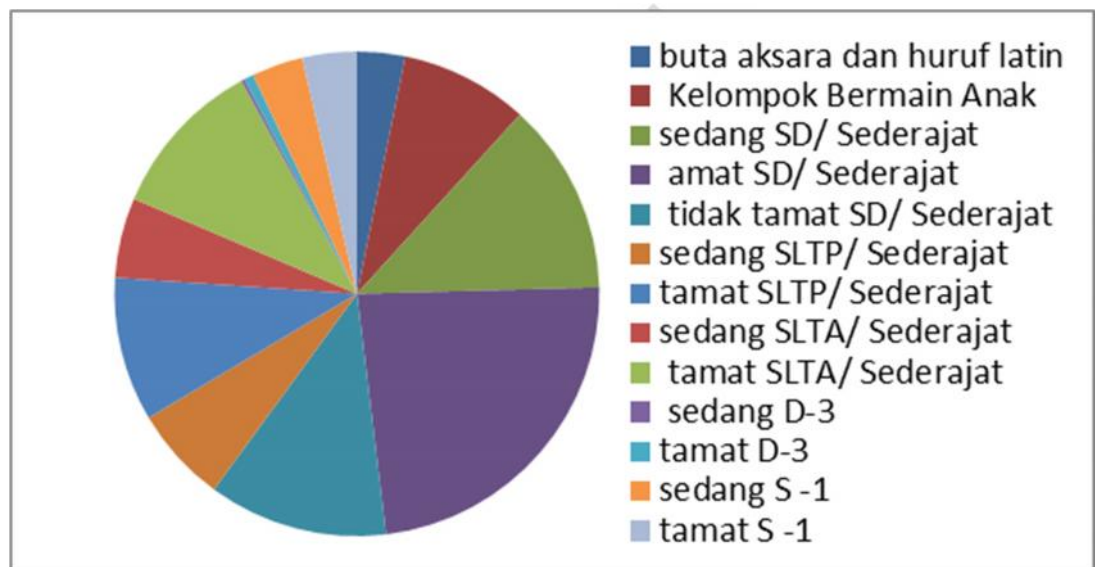

c. Profesi

▪ Petani	: 325	Orang
▪ Pegawai Negeri Sipil	: 12	Orang
▪ Pedagang	: 10	Orang
▪ Karyawan Swasta	: 2	Orang
▪ Guru honor	: 1	Orang
▪ Montir	: 2	Orang
▪ TNI/ POLRI	: 1	Orang
▪ Pensiunan PNS/ TNI/ POLRI	: 1	Orang
▪ Pengusaha kecil dan menengah	: 1	Orang
▪ Sopir	: 8	orang
▪ Tukang Kayu	: 4	Orang
▪ Tukang Batu	: 6	Orang
▪ Buruh Tani	: 47	Orang

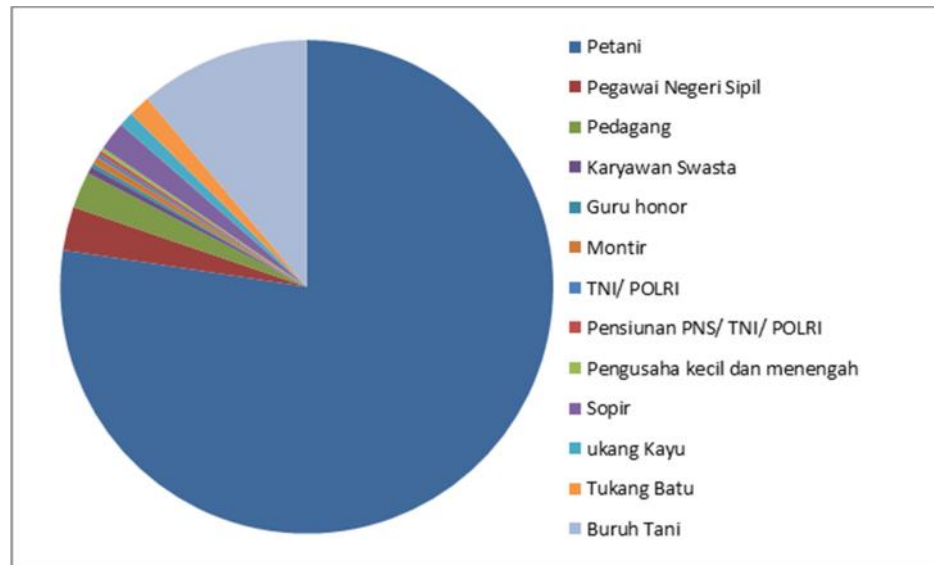

d. Ekonomi Masyarakat

) Jumlah angkatan Kerja (18-56 th)	: 350	iiwa
) Jumlah Usia sekolah (7-22 th)	: 200	jiwa
) Jumlah Rumah tangga Petani/pekebun	: 218	KK
) Jumlah Anggota Rumah tangga petani/pekebun	: 500	jiwa
) Jumlah Rumah tangga Buruh tani	: 20	KK
) Jumlah anggota Rumah tangga buruh tani	: 47	jiwa

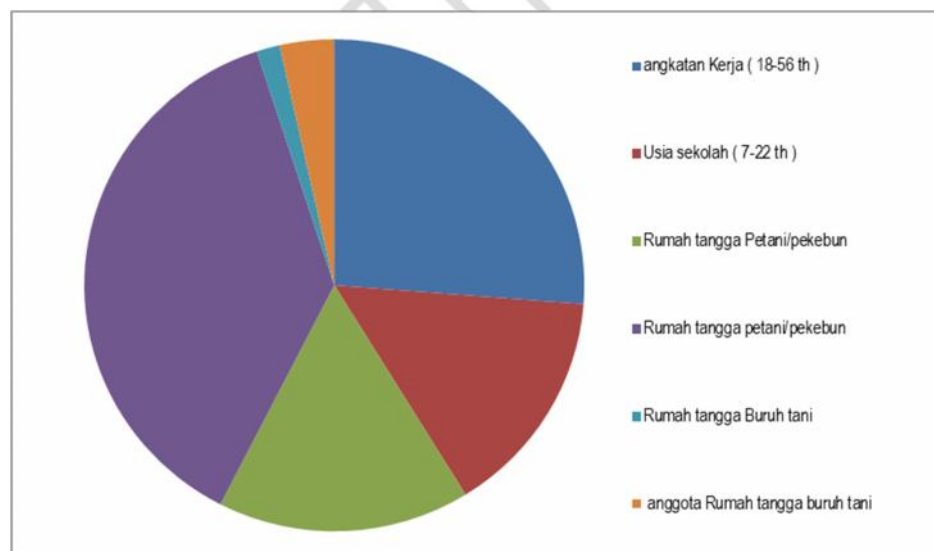

e. Sarana dan Prasarana Ekonomi

) Usaha Ekonomi Desa – Simpan Pinjam (BUMDes)	: 1	Unit
) Warung manisan	: 7	Unit
) Bengkel motor	: 2	Unit
) Pedagang bensin eceran	: 5	orang
) Kelompok simpan pinjam	: 2	Unit

f. Kesehatan Masyarakat

) Pos Kesehatan Desa (Poskesdes)	: 1	buah
) Posyandu	: 2	unit
) Bidan Desa	: 2	orang
) Perawat	: 2	orang
) Kader Posyandu dan Kesehatan	: 15	orang

3. Potensi Kelembagaan

a. Lembaga Pemerintahan

- Perangkat Desa : 8 Orang
- BPD : 5 Orang
- Dusun : 3 Orang
- Linmas /keamanan : 3 Orang

1. Aparatur Desa

No	Uraian	Nama	Pendidikan
1	Kepala Desa	Rudi Hartono	SMA
2	Sekretaris Desa	Yardin	SMA
3	Kasi Pemerintahan	Anggie Alsatrio	S1
4	Kasi Kesejahteraan	Kisro	SMA
5	Kasi Pelayanan	Ilman	SMA
6	Kaur Umum dan TU	Neli Agustin	S1
7	Kaur Perencanaan	Kiki Putriani	S1
8	Kaur Keuangan	Samsul Ab	S1
9	Kadus Karang Indah	Kamaludin	SMP
10	Kadus Mandi Angin	Yudin	SMP
11	Kadus Rantau Tenang	Taharman	SMP

2. Lembaga BPD

No	Uraian	Nama	Pendidikan
1	Ketua BPD	Supardi	SMP
2	Sekretaris BPD	Sadikin	SMA
3	Anggota	Diharman	SMP
4	Anggota	Yurianto	SMP
5	Anggota	Beta Ruslinda	SMA

3. Linmas / Keamanan

No	Uraian	Nama	Pendidikan
1	Linmas 1	Melan A	SMP
2	Linmas 2	Nayasdin	SMP
3	Linmas 3	Juhan	SD

b. Karang Taruna

No	Uraian	Nama
1	Ketua	Maryano
2	Sekretaris	Doni
3	Bendahara	Redho Iskandar

c. BUMDes

No	Uraian	Nama
1	Komisaris	Rudi Hartono
2	Dewan Pengawas	Samsul Ab, Tasmanudin, Ilman
3	Direktur	Wiliyarti
4	Sekretaris	Ewi N
5	Bendahara	Verawati
6	Unit Usaha	Mili
7	Unit Usaha	Is Indila
8	Unit Usaha	Elva
9	Unit Usaha	Titawati

4. Potensi Sarana dan Prasarana

a. Sarana dan Prasarana Pemerintahan

1). Sarana dan Prasarana Pemerintah Desa

Kantor Desa	Ada
Kondisi	Baik

2). Inventaris Alat Kerja Kantor

Laptop / PC	4 unit
Meja ½ Biro	10 unit
Kursi Kerja Chitose	14 Unit
Almari Arsip	3 Unit
Printer	4 Unit (rusak 2 unit)
Kendaraan Dinas	1 unit (Kendaraan Dinas Kades)
Meja Rapat	2 unit
Meja Kursi Tamu	1 set

3). Administasi Pemerintah Desa

Buku Induk Penduduk	Ada
Buku Data Mutasi	Ada
Buku Data KK/KTP	Ada
Buku Data kelahiran/Kematian	Ada
Buku Data Pernikahan dan Perceraian	Ada
Buku Laporan Bulanan	Ada
Buku Induk Perangkat Desa	Ada
Buku Inventaris Desa	Ada
Buku Agenda Surat Masuk / Keluar	Ada
Buku Tamu	Ada
Buku Daftar Hadir	Ada
Buku Register Perdes	Ada
Buku Register Keputusan Kepala Desa	Ada
Buku Kas Umum	Ada
Buku Kas Pembantu Kegiatan	Ada
Buku Pajak	Ada
Buku SPP	Ada

b. Sarana dan Prasarana Peribadatan

No	Dusun	Nama
1	Karang Indah	Masjid Anshar
2	Mandi Angin	Masjid Al Iklhas
3	Mandi Angin	Masjid Al Mujahidin
4	Rantau Tenang	Masjid Al Azhar

c. Sarana dan Prasarana Olahraga

) Lapangan Bulutangkis	: 1	unit
) Lapangan Takraw	: 1	unit
) Tennis Meja	: 1	unit (Rusak)

d. Sarana dan Prasarana Transportasi

) Jalan Aspal	: 2650 m
) Jalan Koral	: 6212 m
) Jalan Tanah	: 5000 m
) Jumlah Jembatan Beton	: 2 unit

PETA DESA

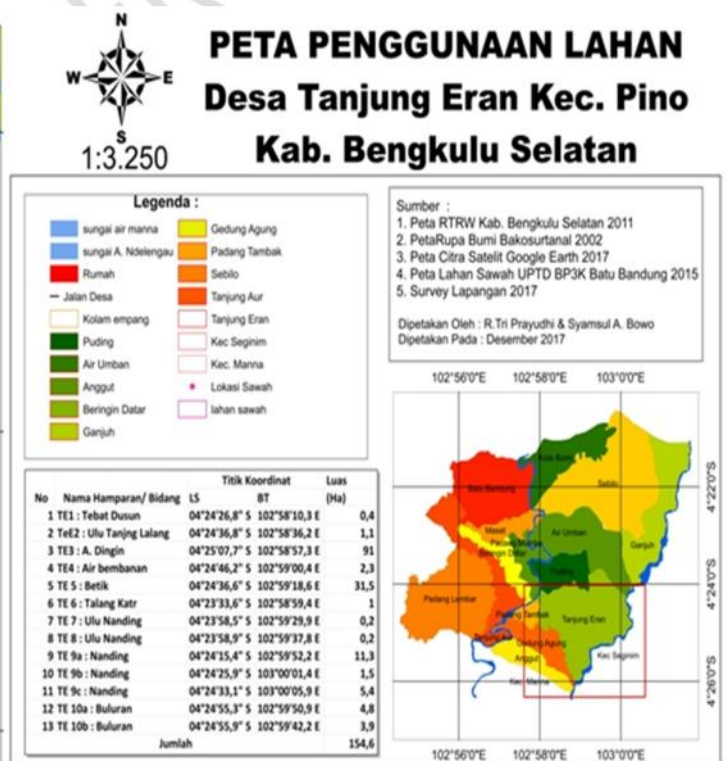
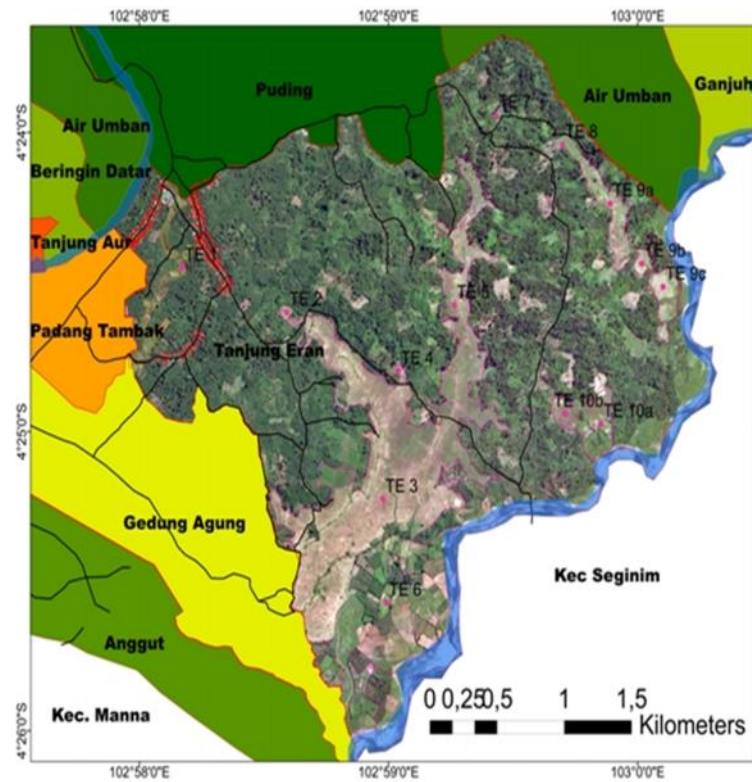
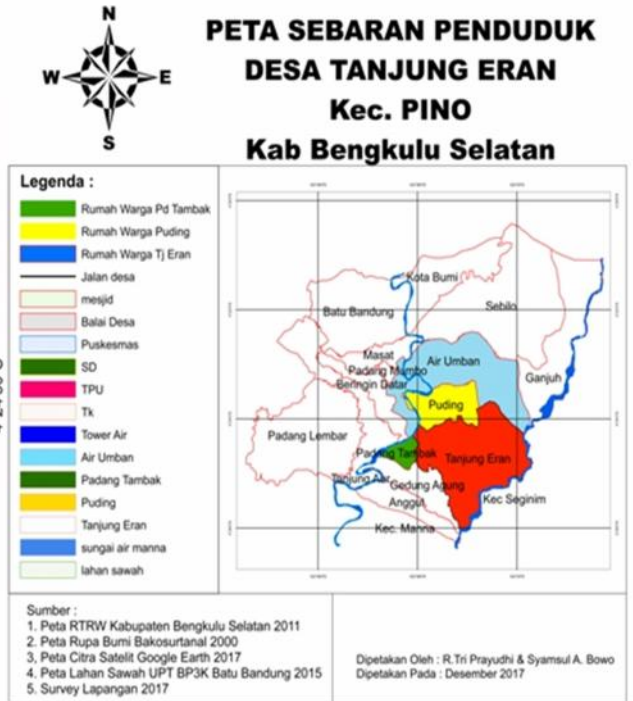
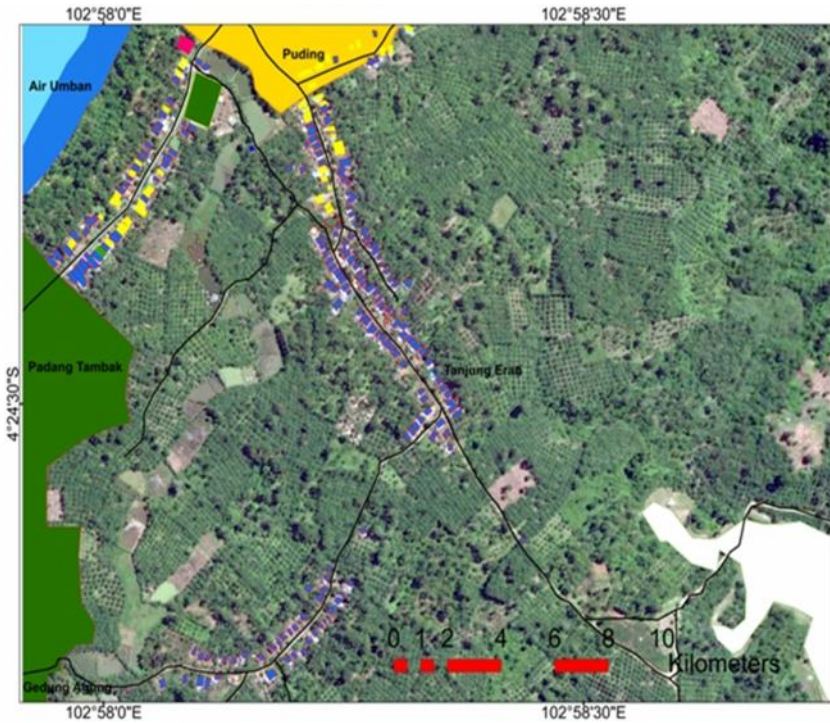



LAPORAN REALISASI APB DESA PEMERINTAH DESA TANJUNG ERAN Kecamatan PINO Kabupaten Bengkulu Selatan TAHUN ANGGARAN 2018				
	Ref	Anggaran	Realisasi	(Lebih)/kurang
PENDAPATAN				
Pendapatan Asli Desa	C.2	2.071.200	2.771.804	- 700.604
Pendapatan Transfer				-
Dana Desa	C.3	686.222.000	686.222.000	-
Bagian dr hasil pajak dan Retribusi Daerah	C.4	10.417.000	10.417.000	-
Alokasi Dana Desa	C.5	400.753.000	400.753.000	-
Bantuan Keuangan Propinsi		0	0	-
Bantuan Keuangan Kabupaten/kota		0	0	-
Pendapatan Lain lain	C.6	0	0	-
JUMLAH PENDAPATAN		1.099.463.200	1.100.163.804	- 700.604
BELANJA				
Bidang Penyelenggaraan pemerintah Desa	C.7 dan C13	333.323.326	332.830.784	492.542
Bidang Pelaksanaan Pembangunan Desa	C.8 dan C13	396.770.200	381.189.600	15.580.600
Bidang Pembinaan Kemasyaratan Desa	C.9 dan C13	72.664.000	65.586.000	7.078.000
Bidang Pemberdayaan Masyarakat Desa	C.10 dan C13	277.536.100	261.386.100	16.150.000
Bidang Penanggulangan Bencana, Keadaan Darurat dan Mendesak Desa	C.11	0	0	-
JUMLAH BELANJA	C.2	1.080.293.626	1.040.992.484	39.301.142
SURPLUS/(DEFISIT)		19.169.574	59.171.320	- 40.001.746
PEMBIAYAAN				
Penerimaan Pembiayaan	C.14	40.830.426	40.830.426	-
Pengeluaran Pembiayaan		60.000.000	60.000.000	-
PEMBIAYAAN NETTO		- 19.169.574	- 19.169.574	-
SILPA TAHUN BERJALAN			40.001.746	- 40.001.746

LAPORAN REALISASI APB DESA PEMERINTAH DESA TANJUNG ERAN Kecamatan PINO Kabupaten Bengkulu Selatan TAHUN ANGGARAN 2017			
	Anggaran	Realisasi	(Lebih)/kurang
PENDAPATAN			
Pendapatan Asli Desa	2.000.000	3.644.004	- 1.644.004
Pendapatan Transfer			-
Dana Desa	781.787.000	781.787.000	-
Bagian dr hasil pajak dan Retribusi Daerah	11.327.000	11.327.000	-
Alokasi Dana Desa	404.270.000	404.270.000	-
Bantuan Keuangan Propinsi	0	0	-
Bantuan Keuangan Kabupaten/kota	0	0	-
Pendapatan Lain lain	0	0	-
JUMLAH PENDAPATAN	1.199.384.000	1.201.028.004	- 1.644.004
BELANJA			
Bidang Penyelenggaraan pemerintah Desa	341.008.000	339.892.622	1.115.378
Bidang Pelaksanaan Pembangunan Desa	549.210.000	549.210.000	-
Bidang Pembinaan Kemasyaratan Desa	76.839.000	38.839.000	38.000.000
Bidang Pemberdayaan Masyarakat Desa	232.577.000	232.577.000	-
JUMLAH BELANJA	1.199.634.000	1.160.518.622	39.115.378
SURPLUS/(DEFISIT)	- 250.000	40.509.382	- 40.759.382
PEMBIAYAAN			
Penerimaan Pembiayaan	250.000	250.000	-
Pengeluaran Pembiayaan		-	-
PEMBIAYAAN NETTO	250.000	250.000	-
SILPA TAHUN BERJALAN		40.759.382	- 40.759.382